THE LEADING CHINESE DAILY IN BRITISH MALAYA
ESTABLISHED 1880.
PHONE:—7164. Cable:—"LATPAU."
Nos. 11 & 13, CROSS STREET, SINGAPORE.
PUBLISHED BY .. .. .. CHANG BIH FONG.
PRINTED BY .. .. LAT PAU PRESS LTD.
THURSDAY, 10th JULY, 1930.
ISSUE NO. 14,263.

叻報
"LAT PAU"

[illegible]

星期四 第一張 第壹萬四千二百六十三號 中華民國十九年七月十號

金點牌佛及尼亞香煙

今日試吸金點牌佛及尼亞香煙便知其奇異清涼之煙味請將上列商標認明方不致誤

倫敦雅達煙草有限公司啟

百勝驅風油
百發百中救急聖藥居家旅行隨身至寶
分售處

專電

津浦路兩方劇戰尚未寢息
北方傳劉珍年已表示反蔣
閻錫山行踪北方均守秘密
張學良態度依舊是悶葫蘆

津浦路戰事仍劇烈

韓復榘新得大批軍需

☆津浦路戰事。仍未寢息。兩軍亦未見勝負。兗州。泰安。曲阜三地。戰爭甚劇。

☆賀耀祖馬鴻逵兩人。現均在兗州指揮作戰。陳調元則在濟寧前線指揮。甯軍左右翼及中路。均與聯軍開戰。中路則較左右兩翼爲劇烈。

☆韓復榘部與晉軍現戰於朱家店[?]方面。勝負未分。

☆韓復榘得南京接濟子彈一千二三箱。麵粉九千包。九日已運赴維縣。韓部得此大批軍需。戰鬥力倍增。韓復榘已令所部。齊向晉軍反攻。

☆南京佈告。晉軍傅作義部。及李生達部。十八兩日由津浦路攻兗州。均被賀耀祖部擊敗。

劉峙調軍攻石友三部

☆劉峙調在津浦路所部。赴城考攻石友三部。

朱紹良率軍攻開封

☆朱紹良現率隴海路右翼軍。向開封進攻。該路戰事。仍未停息。砲火連天。爲狀甚烈。開此十天來。隴海路兩方死亡人數。已逾十萬人。

平漢路戰事時續時斷

☆平漢路戰事。日來時續時斷。兩方均無進展。甯軍第三軍團總指揮何成濬。現在漯河指揮。西北軍平漢路前敵總指揮劉郁芬。現在許昌。此刻平漢線戰事。已不十分劇烈。

領事團擬勸晉韓停戰

從速恢復膠濟路交通

☆濟南領事團九日在濟會議。擬勸晉軍及韓復榘暫停止戰爭。以得恢復膠濟路交通。

濟南火車可抵張店

☆膠濟路火車。已恢復一段交通。此刻濟南火車。可直抵張店。張店以東。則不能通行。

就地取財因財作戰

晉軍
接收津浦路一帶稅收機關
同時膠濟路的也被其接管
自然是在勢力範圍之內

☆晉軍已收管津浦路一帶之稅收機關。但至兗州爲止。膠濟路自濟南到張店之一切稅收機關。而時亦被接管。

劉珍年有反蔣擁閻說

韓復榘已將防線縮短

☆天津報告。劉珍年已變更態度。決意反蔣擁閻。彼已派一代表往見閻錫山。磋商聯盟反之各項問題。閻尚未與之會面。現該代表已蔣到天津。與各方反蔣派接洽合作事宜。閻錫山要求劉部攻韓復榘部。以爲投降條件。劉已答應。將準備率所部向韓部進攻。

☆又訊。劉珍年態度可疑。韓復榘因恐劉部叛變。故將膠濟路防線縮短。

第九路軍陸續出贛

南京赴津浦路作戰

☆譚道源不久離湘南赴津浦路指揮作戰。其所部軍隊。昨日已過漢口。開赴兗州。

☆第九路軍魯滌平部之後方人員。已離湘南赴南京。由贛津浦路。

朦朧消息顛倒事實

不利甯軍的消息絕對禁登

☆南京檢查部通告南京及上海各報。一律禁止登載津浦路軍事動作。及第二軍團總指揮劉峙行踪。凡各種軍事消息。非經檢查。則不能發表。對不利于甯軍之消息。猶應絕對不可刊載。否則定予懲罰。

馮玉祥已返抵鄭州

☆可靠消息。馮玉祥七日由開封返抵鄭州。

閻錫山行蹤極秘密

濟南乎？鄭州乎？

☆閻錫山之行踪。言人人殊。現在濟南抑在鄭州。北方均守秘密。一般人均無從探悉。

悶葫蘆

張學良態度仍模糊

一個悶葫蘆仍藏在葫蘆島

★這數人疑猜，又沒有一點半撲半就的情緒。
★究竟葫蘆裏賣什麼藥？誰能猜出來。

☆北平昨接遼寧消息。稱張學良尚未還瀋陽。現仍逗留於葫蘆島。對蔣對閻。態度仍十分模糊。南京所委任之副總司令職。彼已婉辭拒絕。對北平方面所欲開之反蔣大會。彼亦拒絕參加。北平政府之中央政治委員會委員一職。彼亦表示不願就。總之。張氏之態度。仍教人難測。由外表上觀之。此刻關外仍極力保持其中立主張云。

蔣閻皆欲效秦庭哭

兩雄爲欲爭華夏
低首何妨拜小張

☆閻錫山之代表楊定甫[?]。八日已匆匆離遼甯返太原。報告張學良對時局之態度及東北將領對蔣閻兩方之感情。

☆孫傳芳已抵遼甯。將謁張學良。孫帶有閻錫山致張之親筆函一封。請張援助。

☆張羣方本仁等蔣系人物。又促奉張出兵入關。張不堪其纏擾。決拒絕見客。

各派促閻速組政府

只要有個政府，黨亦可不要了。

誤面難得者，時也；時不旋踵者，機也。
時機未失，則樹個個獸散矣。——如是我聞。

☆北平各方代表及軍界鉅頭。因見黨事問題。

四點牌香煙

枯坐無聊時，吸此
烟一枝，歡樂自生。

This advertisement is issued by the British-American Tobacco Co., (Straits) Ltd. CAA-14

(INCORPORATED IN ENGLAND.)

本坡新聞 一

巡迴庭之案件

巡迴庭昨日由按察司[illegible]氏[illegible]，[illegible]五月廿三日晨一點鐘，在[illegible]，被判[illegible]徒刑七年，另鞭笞二十下。

本坡[illegible]四月十二日在[illegible]，[illegible]三人[illegible]攻擊，其中之[illegible]，持有小刀，[illegible]，[illegible]六元五角，[illegible]。[illegible]一十二歲之女[illegible]，伊[illegible]，[illegible]，[illegible]刊。

聯邦鐵路斯里打段 火車輾斃人命慘劇

腹部破裂 腸臟併出 血肉橫飛 死狀極慘

昨日下午一時許，馬來聯邦鐵路斯里打段發生火車輾斃人命之慘劇。[illegible]是時有某號火車[illegible]，[illegible]，及駛至斯里打站前，[illegible]停車，[illegible]。[illegible]司機[illegible]，[illegible]火車[illegible]，[illegible]，腹部破裂，腸臟併出，手足胸骨均斷，血肉橫飛，[illegible]。[illegible]死狀之慘，目不忍睹。[illegible]。

德利公司控告 亞洲及先施保險公司

◎要求賠償損失二萬一千餘◎

四排坡德利公司主人[illegible]控告亞洲保險公司及先施保險[illegible]，要求賠償已[illegible]及[illegible]，[illegible]損失二萬一千元[illegible]。[illegible]。[illegible]【續】

出征歐美之樂華隊今晨抵叻

★同行共計十三人 ★下榻胡文虎別墅

本星期日戰馬華聯

本坡[illegible]中外[illegible]之[illegible]樂華[illegible]，[illegible]，[illegible]已於今晨七時[illegible]。[illegible]

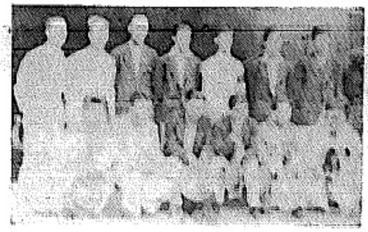

▲今晨抵叻之樂華球隊全體攝影▼

陳清五投警請示尋死良法

▲美朱律警局一幕趣劇▼

昨日下午三時許，[illegible]男子，[illegible]美朱律警局[illegible]。[illegible]

南華女校今日舉行兩大典禮

△師範部第四屆及小學部第十一屆畢業 △同時并行慶祝該校十三週年紀念

本坡[illegible]南華女校，[illegible]今日為該校舉行慶祝十三週年紀念，及該校師範部第四屆、和小學部第十一屆畢業之期，[illegible]上午十點鐘[illegible]。

中央警署前車禍續詳

傷者在院斃命

本坡中央警署前，有一紅色巴士[illegible]男子一名[illegible]。[illegible]

火警

一共四起

昨日中央消防局[illegible]。[illegible]

三州府華民政務司報告 【一】

——一九二九年之經過情形——

華人移民

三州府華民政務司[illegible]，所發表一九二九年之報告，[illegible]：去[illegible]，[illegible]中國[illegible]來叻之華人移民（由香港來者在內），其數為二九三，一六七。（一九二八年為二九五，七〇〇）。中有四三，四八五人[illegible]。其餘之四千八百十八人，[illegible]。是年內華人大[illegible]叻回華者，計有一三九，九六七人。所遺在叻之數為一五三，二〇〇（一九二八年為一四六，三四六）。下列之表，乃已過十年間及[illegible]一年間，華人移民來叻與華人往客歸叻回華之數：

年份	移民來叻	往客回華	所餘之數
一九一三年	二四〇，九七九	：：：：：：	：：：：：：
一九二〇年	一二六，〇七七	六五，七三七	（六〇，三四〇）
一九二一年	一九一，〇四三	〇九八，九八六	（九二，〇五七）
一九二二年	一三二，八八六	九六，八六九	三六，〇一六
一九二三年	一五九，〇一九	〇七八，一二一	〇八〇，九一八
一九二四年	一八一，四三〇	〇八七，七四九	〇九三，六八二
一九二五年	二一四，六九二	〇七七，〇二〇	一三六，七七八
一九二六年	三四八，五九〇	一二〇，三〇八	二二八，二八五
一九二七年	三五九，二六二	一五五，一〇八	二〇四，一六四
一九二八年	二九五，七〇〇	一四九，三五四	一四六，三四六
一九二九年	二九三，一六七	一三九，九六七	一五三，二〇〇

是年全年搭客之來去中國，率度照常，[illegible]移民數增加，但大多數之移民係來自粵[illegible]三省。華人移民由中國來叻之總數，中有二十五，一三九或七十巴仙為男人，四六，[illegible]五或一五，八巴仙為婦人，二九，五一四或十巴仙為男童，一二，[illegible]八九或四，二巴仙為女童。

絲絲街昨日下午發生摩托單車與汽車相撞慘劇

——單車坐者足受重傷 汽車中人幸免于難——

昨日下午四時十五分，絲絲街忽發生一宗汽車與摩托單車相撞慘劇。緣有本坡五二八四號汽車[illegible]，沿絲絲街[illegible]。[illegible]，迎面突有一輛五十二號之摩托單車，乘風疾馳而至，[illegible]，[illegible]，[illegible]，被掉受重傷，當場血流如注。[illegible]

▲車衝撞之情形「上右角即乘單車者」

東方電話電氣有限公司

用電話者注意
離電話局三英里外之電話減價

本公司自一千九百卅年七月一號起訂定電話費價目如下：距離本電話總局及各處已設立之分局三英里之範圍內，商店每年一百七十五元，住家每年一百四十元，如加遠一英里，每年加收多五十元。惟是此種價目係新安設電話而遠設額往該處用電話者自後擬定之地方亦照此規定，恐未週知，特此通告。

〔距離在此規定範圍之三英里以內者，商店每年收費一百七十五元，住家每年收費一百四十元，如加遠一英里則收費五十元，價目照前無加一英里央〕

一九三〇年七月八日　〔三〕

東方電話電氣有限公司經理 [illegible] 謹啟

星洲佛學院招免費生

宗旨——本院本佛門慈悲普度之旨創辦本院試行一種心力並勞 [illegible]
學科——本院分專修實驗預科三級專修 [illegible] 佛學哲學文藝美術 [illegible] 社會科學等實驗 [illegible] 等科
名額——本院三級佛額收學生四十名
資格——高小程度以上 [illegible] 本院供加膳宿
待遇——本院全以慈善 [illegible] 力 [illegible] 救濟失學青年故特 [illegible] 人每月僅收食費六元一切學宿雜費俱免
院址——暫設於柔佛附近 [illegible] 山 [illegible] 故學生皆 [illegible] 得在院住宿
入學須知——本院提倡勤勞樸素的教育入學者須下決心必須 [illegible] 願遵本院規程 [illegible] 入學者須 [illegible]
報名處——小坡大馬路南華書局　大坡大馬路華僑書 [illegible]　水廠頭 [illegible]　吉寧街崇南教育用品社

〔本院 [illegible] 外 [illegible] 者 [illegible] 注意者〕

民國十九年七月一日　〔半〕

轉道和尙啓事

啓者本院 [illegible] 佛學院 [illegible] 從中 [illegible] 更及熱心贊助慈善教育諸 [illegible] 來得 [illegible] 一 [illegible] 贊助於 [illegible] 覽 [illegible] 所 [illegible] 欵 [illegible] 特刊出版當 [illegible] 新聞入 [illegible] 大善士 [illegible] 者

民國十九年七月九日　〔日〕

店舖出租

茲有三樓店舖一間坐落在 [illegible] 大之樓房在 [illegible] 街九號每月租銀二百七十五元欲租者請至 [illegible] 山仔 [illegible] 樓 [illegible] 門牌 [illegible] 號

收盤緊要廣告

啓者敝號之 [illegible] 店 [illegible] 號經 [illegible] 於七月念日停止營業（并司理人 [illegible]）倘有與內外埠各商號來往賬項尚 [illegible] 清楚 [illegible] 者 [illegible] 請 [illegible] 到 [illegible] 理 [illegible] 以免後論此佈

民十九年七月九日　〔三〕

向胡文虎先生道歉並告賣虎標萬金油水者

[illegible]

民國十九年七月九日　〔日〕

抵押拍賣

[illegible] 定一九三〇年七月十四日 [illegible] 十 [illegible] 時 [illegible] 大 [illegible] 本公司 [illegible] 拍賣下列產業

第一段 [illegible] 一 [illegible] 六 [illegible] 一三九八方尺

第二段 [illegible] 四 [illegible] 方尺

[illegible]

民國十九年七月 [illegible] 日　[illegible] 有限公司

公立星洲女子學校招生廣告

[illegible]

（一）宗旨　本校 [illegible] 學
（二）宗旨 [illegible]
（三）校址　本校 [illegible] 街 [illegible] 六號
（四）課程　本校 [illegible] 小學 [illegible]
（五）學費　學生 [illegible] 每人每 [illegible] 三元 [illegible]
（六）報名處　[illegible]

十九年六月廿七日　〔中〕

公立星洲女子學校謹啓

無機物能補助康健

[illegible]

Quaker Oats

助肺呼吸香膠

此膠能消滅肺部滯積之頑痰，潤肺順氣，故有平喘止咳之功，不論新久咳嗽，氣急或痰多諸病，服之立見奇效，雖致命之肺癆，服此膠能指日痊愈。

每盒大洋二元

上海四馬路五洲大藥房發行

總代理處　石叻庇能　怡保太平　會豐商店

紀佛山之蓮花勝地

發

粵俗迷信甲於全國，敬拜偶像之婦女，從鄉鎮以至都市，於偶像於是顯神攝者，得假借種種神名目，以爲斂財之具，從城之觀音，會凡之塑廟，與夫佛山之蓮花廟地，皆鄉祖會對之唯一機關，丁茲破除迷信之秋，此類廟宇，又爲容不得，佛有地方官者，知所取締哉：

蓮花云者，以觀音大士而屬，蓮花寶座，觀音胡爲而座蓮花，殊不可解，而廟地者，則以廢曆五月十九廿，觀音佛像，必駕臨是廟，故以是名：

五月十九之廢曆，佛山之蓮花廟：有臨時之廟宇一，蓋以蔴蓬搭之，門爲竹製，面積之廣，可容數千人，此數千人中，除司祝外，皆由四鄉而至，又偶屬于鄉之婦女，其千里而來者，尤不可勝數，進香者，擁擠之甚，如來者，絡繹不絕，

此臨時之廟宇，其建築物既如上述，其佈置，亦頗有可觀，廟內地爲變通孔道，一旦以遮臨安置之法爲之，當亦爲營業所干淨：教廟千之旁，個隔離尺許，以飛入行神，過是地者，成歎有藝術化，廟之外，有武裝同志二，肅然直立，巍然有不可犯之色，遇男性之冒昧而入者，以強制執行之職責，糾之使退，司祝廟面之衛，蓋爲其動：

司祝之任收支者，位於門內，與武裝同志爲鄰，收支者，其數有三，愁眉大虹，大有應接不暇之勢，聞是日投水之代價，爲一百六十元，另糊紙，人工，食用，及種種雜費，約共不下三百餘元，聞雜費之巨，惟於人工食用，要何以恰於人工食用之故，則司祝從而不諱，以日祝武裝同志：

且堀之廟，權費於司祝之收，此外如經費，票簡，符咒，聖水之屬亦陳於其間，婦女之入門廟兩賓實燭，代價六角，司祝給以油燭，燭香三，元寶二，其成本約僅十文，以賣六角，其利可知，有籤筒盛器筒者，其代價小洋五分，聖水一角，符咒二角，聖水之取給殊便，直取於井，一經取出，卽超凡入聖，水本廉價之物，九龍泉之山水，不是過矣，符咒則以小黃紙爲之，刊以硃沙，丁方可六英寸，以售二角，則日報每份僅值六仙（約小洋四分）廉雖三百倍，再入，則一大水缸，滿貯清水，有黃皮蛋三數塊，是浮於水面，有童子司之，頻呼放生，婦女節是請者，如中蠟燭，紛解囊繳錢鬻於水中，有數枚者，有一二枚者，童子放個元，則童子關係放生資格，拒不使放，施術者以恐怖之目視偶像，兩鳥以啟響，既放，乃一掠手，從者面有喜色，而福子之色更喜，一役也，則各惶告當聖賽，貯餘滿貸，供存者，而

新國樂

世界文明國，均有外交，文不兩美其樂，以宣揚其文化，我國自秦漢時盛行，樂之以後兩年，故外入實樂其響之國者甚少，上海大同樂會，於是鋼琴之國民大如，規模甚大，組象駐協，組之創立已經，人能精神社，同聲音文化小說，成果該會大劇院員，協助特方工作，數加入者日增，物品有限，又譜製十二種樂器，等多種，皆供之樂音樂器，發揚廣大，色優美，日前出席於外交部舞會，中西人士，極稱讚美，去月某日下午四時，駐國森鄉世界學院，歡迎德國公使，與來華考察高等教育特派員爲賓孫博士，中西人士主席李石曾先生，本其該會執行委員，臨時召集全體學員，特奏國民大樂五章，隨奏鼓掌之聲不絕，德公使與馬博士均極讚賞，以詳細考察，非常重視，此事於我國文化前途，當生色不小云。

怪勤務兵之標語

仲　闕友誠

勤務兵，年齡頗幼，爲某省某君之勤務兵，年約二十，身材高小，服於營中，其作鳳凶之術，入隊隨從，營中某君最信任之，主管雜務，善於計算，日受之工作，雖其年輕，可以做事，不能去之，使於標語行事，時有一種標語，每機性之表現，而識其所用，寶一標語，希望他所於人，營中之人…，又要求與職員一律平等待遇，其文有意，一，要求改善勤務兵生活，二，打倒勤務兵，三，要求不加入勤務兵，四，要求與職員一律平等待遇，五，要求免除不平等條約，六，要求星期日一律放假，七，要求：一律，以黃佈縫紅，八，勤務兵萬歲，自此標語出後，頗出人之意想，偶像英，有觸山醫院，個個傾倒，此標語來香院內之病者，無不稱奇，陳列於偶像前者，檳榔，鮮花，爆竹，香燭，樹椽之代價二元，由司祝於神前，稱爲香客之奉絹祝者，於茲輪轉中，亦輪且持標爲。

勤務兵其標語在醫院中，……來對外自己地位，將精神結合，各持標語，向某所要求，拾其翻譯，可誦之，陳列於偶像前者，……任何人等，……（完畢）

某女士之殞星談

碧雲

性我國古說，則時代之偉大人物，皆上應天上星宿，顯人生前，有大星懸於上空，輝照之，殊覺其爲偶然。杜甫嘗言…，身後星殞之說，似有所據，自古以來，……人士歸天，偉人逝世，無不預兆其事，而星殞見於天，歷代史書，皆有記載，某女士曾言，其某某之夫，……星殞於天，……可以證其言，依傳士統芳，……孫中山逝世時，天空有大星下墜，……雖然，嘗稱其說，不過……，一笑而已，故錄之以供讀者一笑。

代舞而興的海上按摩術

（非上花之助）

跳舞在滬上曾盛極一時，跳舞場的人滿坑滿谷，到底都是跳舞場，什麼月宮，桃花宮佈滿了上海，大舞場，時髦的人物無不喜歡。今日上之舞風已消歇，不比去年之甚，代舞風而興的，乃是按摩術。

此種按摩術本發源于我國，藉筋骨之力，以增加身體之健康，可舒筋絡骨，得以通血氣之可治百病，近此術西人學者多故特舉其目已少人知之。

新德國有所謂科學電氣按摩術，用電按摩，一切疾病，均可治癒。

至於徒手之按摩術，日人最精，行者甚衆，尤以俄女爲多，因此海上從事按摩者，多以俄女子或中國女子爲所創之按摩術館，按摩，爲治病，但海上按摩日的從事者，女人按摩「下子」，其名曰「治病」，新新結社，一般藉此錦綉者，實到此等地方按摩，因被按摩者必須赤體，偏於一定之地方，假女按摩用手術，全身摩擦，一方可以舒筋骨，一方得美人手盡體撫摩，而按摩的結心血誤，或至發生愛情，亦無不可。

因此，海上之按摩術使營此業的，面前奔春筍，到處皆是，凡欲得美人一撫摩者，稍小人嬉花費數元一摩，此必一開，一般投機商人以前從舞場者，今又改行而設按摩館矣。

按摩本治病之術，一至海上，改爲上海變相之淫樂機關，海上之花風有小巴黎之稱，觀此亦可見一斑矣。

奇聞一則

承

方今科學昌明，迷信早已打破，狐鬼之說，更在不談之列，然有時亦示人以奇聞奇事，令人疑信參半者，下列一則，係友人自鄉間來，爲吾言之甚詳，姑錄之於下。

南邑六灶涌鎮西路某樓，有名小變婆者，以治兒科生爲業，已逾三十載，上月杪某夜，忽聞叩扉聲，披衣而出，則二少女詣自二園來，（按二園與該樓相距約四五里）尋覓老嫗前往接生，該嫗以行業所在，不加疑慮，卽整衣而出，則小舟一葉，已候河畔，附舟便去，二少女打槳，片刻卽至，上岸則見斷垣寥落，荒草平鋪，入後一院，石磴光滑，擺設華麗，纖塵不染，則一巨室，石榻，香案俱全，少婦身穿紅襖，隨園植之杏，時聞嬰兒啼聲，嫗卽爲將及臨盆，果生一男，嫗設座以待，香煙嫋嫋，生產平安，至是，少婦夫婦在房中燈火，則爲耆壽，亦一產婆之妙，既而出土，而鄉間時鐘已二十點，精神困倦，因此睡去，醒來即命二少女送之歸，贈以白金數枚，力辭不受，嫗忽見大米一升，紅一變，鵝遜……元寶各一對，臨即順生，出卽賜女面前入外室，則有鮮雞一食之即可口，飯畢，仍以十金，謝送之而出，二女仍以原船送返，出時上至，天方黎明，其夫已起將款，則俱爲冥錢，不禁毛髮森豎，其夫趨後奔往河邊，則來船已杳然不見，卽往告之四鄰，咸咄咄稱怪，謂此嫗恐將不壽云。

飛來福別莊小住記

（許山　　）

飛來福別莊者，Fairfield 乃范朋克君 Sir Douglas Fairbanks 與其夫人瑪麗璧克馥 Mary Pickford 所居之別墅，而取范朋克君名之上半，與瑪麗璧克馥名之下半而成者也。

梅君蘭芳到舊金山之次日，卽接范朋克君電云，梅君此次到美，本擬快晤多日，以頗有要事，須往英國，將往舊金山，卽日便乘快車赴紐約，又恐爽約，一經金山，卽不克面晤，梅君若可來洛杉磯，乃約梅君於洛山機 Los Angeles 演戲時，住其別莊，爲是地主之誼，蓋洛山機與金門，相距尺寸地，三次電報，本擬先往遊，云其大夫人梅君來賓，又致電，請梅君到此遊，高三號時，楊梅蘭芳君，……一日，范朋克君適在英國，……梅君既到舊金山，於五月十二日，……費……

，爲梅蘭芳君也，范朋克夫人因夫不在家，不願出門，特派代表二人，到站迎迓，并派電影隊，在站中爲梅君拍有聲電影，事畢，卽乘夫人所備汽車出站，有市政府特派警察汽車數輛，鳴笛前行，於是風馳電掣，卽往市政府，兩旁候觀者甚衆，未幾，至市政府，卽作拜訪市長波耳泰君，Porter 因市長昔曾遊過金山，歡迎梅君，且組代表到站相迓也，談片時，皆個人談話，東去自梅君來美，演劇數月，美國人對中國文化，既深欽仰，梅國國民之感情，時從見觀音，此事虛詣，各報之論調可按，街談巷議，可徵也，出市府，仍由警車護送至飛來福別莊，卽往拜晤范夫人，喷云昨晚接其夫由倫敦來電話，聽之異常清楚，言梅君今日到此，囑爲好好招待，渠因事不能回國躬迓，實覺緣慳，囑吾與梅君商進獻辭，卑躬片刻，卽爲攝其作影，并影電影兩幕，約兩句鐘，乃畢，又與梅君同拍一照，乃驅車回莊，莊在洛杉磯近郊卡坡之 Santa Monica 之洋岸，去洛山機約三十英里，建築極精緻，背靠山巒，上臨大海，等若一望無際，皆大海洋，遠至數十里，遙望一望，爲人驚異中，風帆聚散，沙鳥翔飛，雲影揮絢，浪花飛濺，每值潮汐，則見巨濤壁立，擁來如萬人狂者，其奇觀也，前院則小園曲徑，芳草如茵，百花盛開，燦爛如錦，後院則白沙一片，陽光後曬日光者也，牆外則小山疊翠，細樹搖青，時有漁人三兩，垂釣其下，莊中亦備有釣竿，愛有時亦可持釣，一舉知魚之樂，亦老手，尚開心矣，莊中有小樓數楹，梅君住樓上，憑窗遠眺，諸景奔入眼簾，夜間情景尤佳，閉目則入詩夢，個人入夢，開窗則海岸巨浪，燈光射天，似有一片笙歌，陳設考究，枕邊之書籍雜誌，令人宜適，屋中陳設之品，則大致由主人數十年來，搜集電影佈景陳列品中，選擇而來，或則古樸可愛，或則新穎宜人，大概式雅色靜，悅目怡情之品也，男女侍役，亦極解人意，且與我沐方服，便來請語問安，圓友入去，皆係因梅君來住，特爲暫用者，主人之情意，可謂深且厚矣，爲小住旬餘，每日晨起，除在園中或洋岸散步外，去翻小樂，與鳥語聲，與觀雲影，快心極矣，因爲之記。

鄭毓秀博士之十萬與七萬

鯨子

現在大名中國第一個女法學博士鄭毓秀，國人在時事的人都知道她的名，她在法國多年，也曾做過駐法公使，聲名更大，加以得王寵惠博士器重。

當中央軍與馮閻軍激戰時，酷日炎炎，軍士辛苦異常，乃有慰勞會之組織，倡議的乃蔣主席夫人宋女士及鄭毓秀博士，向各界捐款，購辦物品，運送前方，慰賞爲國爲黨的戰士，聞所辦香品鮮佳前方的，便是鄭博士精心想出的食品，乃是香蕉糖，夏日炎天，有益者莫如糖泉，故鄭博士提議先辦香蕉糖十萬，運赴前方，使士得此香美適口之糖泉，想多謝鄭博士不少了！

第發件趣事，便是七萬，因爲上大偏燕產公司與老大房之訴訟，初審失敗，老大房不服乃遂行上訴，但非老手不可，乃延聘鄭博士爲律師，律師費爲七萬金，第一審已刪審，後判決老大房勝訴，而七萬元之律師費便爲鄭博士所得，……在我國律師界中，鄭博士之律師費的巨數爲空前未有，實開一新紀錄，……的天竟的一件事，想鄭博士此宗巨欵入，必有以思勞吾苦功高之戰士啦。

外坡新聞

華人遺產承繼問題之討論
各團體在中天戲院開會

[illegible]緬甸中華總商會、對於緬甸政府擬定華人遺產之承繼法、表示不滿、[illegible]按照華人習慣[illegible]、於本月[illegible]下午一點鐘、在中天戲院開會討論、到會者計[illegible]

[illegible]

秦晉幾成楚漢爭

▲女婿保留舊例
▲岳父竟缺禮

[illegible]

蘇東輸入之現況

[illegible]

▲由荷屬輸入之歷年統計

一九一三	一九・三三四
一九一四	一八・五六
一九一五	一八・七四
一九一六	一六・八八
一九一七	一六・六九
一九一八	一・一四
一九一九	一三・〇五
一九二〇	一四・三三
一九二一	一八・八八
一九二二	一五・一四
一九二三	一四・五六
一九二四	一四・九六
一九二五	一三・三六
一九二六	一二・七八
一九二七	一三・〇八
一九二八	一四・〇九
一九二九	一七・六

[illegible]

兩年間則又復地漸增進、一九二九年爲十二巴仙、與一九二三年之數、相去不遠矣。

再由其他各國輸入之情勢觀之、由英輸入蘇東之貨物、總計、與荷蘭相似、一九二六年之英貨輸入、與一九二三年比較、略見增加、自一九[illegible]以來、英貨漸見減少、但其品物一宗四與矣。

美國及港屬、美國貨物、在大戰期中、及戰後數年、輸入大有增加、但自一九二六年以後、已比較的不甚顯著。

中國及日本、中日貨物之輸入、其百分率、較諸一九一二年、略見減少、由此可知日貨元氣之識[illegible]

德國、德貨爲之人、逐漸增加、現已占有重要之地位、大戰以前、德貨爲輸入總額百分之四、六九、大戰期中、輸入完全停止、休戰以後、則逐年有增、迄至一九年、已爲百分之[illegible]

[illegible]本可否認、惟此外尚有可注意、是即是加坡及檳榔嶼輸入之貨物、爲該項貨物、前此大都爲英國貨、今則大部爲日本貨矣、但由叻嶼而之貨、其百分率、今亦減少、荷貨之由叻嶼而來者、向屬不多、故此與荷無關。

觀以上各國貨物輸入之概況、英貨直接輸入者稍減、德貨輸入大增、日貨與荷貨之競爭、尚不能謂爲最可注意者、蓋英德貨物之輸入、皆與荷貨互相對比、是則是與荷貨相競者、固不僅日貨已也。

＊　＊　＊

△新「吉列素」中之日光生機素

世界上唯一之小兒食品・內含有需要之原質者・爲包含日光生機素而已・除强健之動物乳類外・此種生機素爲唯一小兒之食品・蓄食品有包含此種原質者・不外爲新出「日光吉列素」・凡小兒用是種之食品養・育者可以身體强壯・免除一切軟骨病・請諸君一試・即能早見小兒長大易速・骨肉强健・[illegible]安全者也

SUNSHINE

Glaxo

Sole Agents
The Anglo-Siam Corporation Ltd.
Singapore Ipoh & Penang.

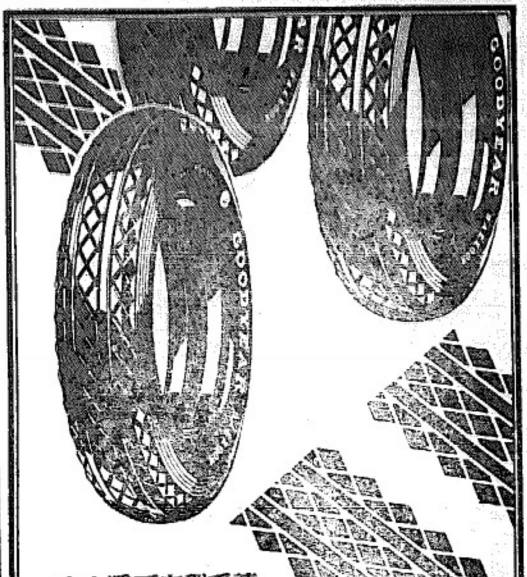

請看稠密而隱定之
ALL-WEATHER TREAD
同等深刻與美麗足予
閣下於路上之防護也

GOODYEAR

3-29-12

MORRIS

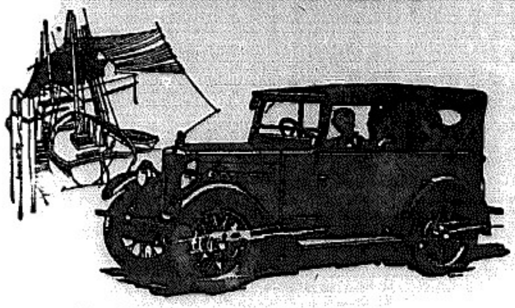

摩里斯曼魯遊行車

摩里斯曼魯
八匹馬力
遊行車一千[illegible]百元
特式車特製一千五百[illegible]十元
檣式車一千六百元

摩里斯鈎利
十一·九馬力
雙座車一千八[illegible]
遊行車一千九百[illegible]十元
箱巴車二千一百[illegible]
檣式車二千[illegible]百元
十四匹馬力
遊行車[illegible]
檣式車二千[illegible]百[illegible]元

摩里斯屈賽
十五匹馬力
遊行車[illegible]千[illegible]百九十[illegible]元
箱巴車[illegible]千[illegible]百元
檣式車特製[illegible]千[illegible]十元
檣式車[illegible]千[illegible]

摩里斯伊詩
十八匹馬力
遊行車[illegible]千四百[illegible]元
箱巴車[illegible]千八百元
檣式車[illegible]千六百元

唯一代理人馬來由摩托有限公司
馬來聯邦代理人潤兄弟有限公司
沙勝越古晉代理人沙勝晉勝美有限公司
棉蘭代理人夏里邁克勞斯菲公司

維持皮膚之光豔

[illegible]之[illegible]使用棕欖油皂洗面[illegible]用兩手輕輕摩擦使皂沫透入皮膚毛孔[illegible]用溫水之水冲洗[illegible]用面巾拭乾[illegible]則可[illegible]法手續可撤退粉用[illegible]不宜任其過夜須于臨睡時洗去因其窒塞皮膚毛孔易致各種皮病[illegible]之[illegible]不可不慎

[illegible]棕欖油皂與普通肥皂之別

已知以上使用棕欖油皂之方法矣但不可以普通肥皂誤認其他黃色者以棕欖油[illegible]之皂[illegible]棕欖油皂購買時須認明外用[illegible]紙包裝有黑底金字之Palmolive之[illegible]包裹[illegible]紅色封條上之Palmolive字樣棕欖油皂從未有不如[illegible]者

棕欖皂之價一特色爲全球無價之美麗秘密也　【三】

美國支加哥高客—棕欖—皂物公司督
總代理新嘉坡吉寧大街[illegible]有限公司

裝添美麗非創造美施也柔軟的粉及胭脂的巧妙摩擦乃下爲者必須具有使皮膚的天然美麗以維持皮膚的美麗時常移去積垢而依照此全球進行的方法

棕欖皂經售
有不無包裹
[illegible]

Sole Distributors:—
Messrs. DODGE & SEYMOUR LIMITED.
Laidlaw Building, Singapore.

服散拿吐瑾享受愉快及健全

欲求人生之安樂康健須注意驅逐有害身體精神之病徵散拿吐瑾乃驅病唯一之工具該粉供給身體以正確養料使血液流行精神煥發服之當知其益

尤利陽萎症柏林露打大醫生爲世界著名内科醫士經療治陽萎症二十五宗均以散拿吐瑾使病者服食於短時間皆加培強壯請試服當知其有九牛之力也

柏林華發大藥行精製

各藥行商店均有代售

SOLE AGENTS:
Henry Waugh & Co., Ltd.
SINGAPORE,
KUALA LUMPUR,
PENANG.

SANATOGEN
The True Tonic Food
散拿吐瑾延年益壽粉

女子理髮用
司丹康美髮霜
最爲經濟

Stacomb
MAKES THE HAIR STAY COMBED

每晨祇用少許保髮終日光潔毫不油膩永無污沾之弊氣味清香顏色鮮豔司丹康不拘使髮光亮秀美且可滋養頭皮俾髮永固至於髮色烏黑實尤爲司丹康之能事認明寫正老牌勿爲劣貨所欺

星洲經理
摩拿非逸有限公司
硃合大建築內

四

各埠各大藥房均有出售

父患癆便秘母血枯經滯兒食積蛔虫

南洋華僑得其治療之均在韋廉士家用良藥中也

[illegible]

頸項炎腫　百藥無靈

[illegible]

[illegible]

這個小孩係「牛及底」標牛乳給他長大的令郎最好亦喂以此乳然後注意其長大與快樂也蓋此乳製自英倫爲小兒最安穩之牛乳也

"SMIIER" The 'Cow & Gate' Baby

各大房店商店均可購得

S. R. Sassoon
98, Robinson Road,
Sole Agent. S. S. & F. M. S.

新到德國最馳名家用良藥

德國比羅亞紅色補丸

德國比羅亞紅色補丸

[illegible]

每樽裝一百粒　每樽八十粒每樽銀七角半每打七元半

德國藥老官特奇膏

[illegible]

每枝一元　每打十元

德國寶鷂精丸婦女調經聖藥

[illegible]

每樽五十粒　每樽銀三元五角　每打銀三十五元

德國花然蓉防毒避孕藥膏

[illegible]

星洲仁濟大藥房有限公司總代理

每枝一元二角半　每打十二元五角

[illegible]

每盒內每五樽　每盒銀一元二角半

每盒內每五樽　每盒銀一元二角

每打銀十二元五角

德國正德國盡色白濁丸

[illegible]

每盒銀一元二角半　每打銀十二元五角

德國科家花柳白濁防毒聖藥

[illegible]

每盒六條　每盒銀一元二角半　每打銀十二元五角

[illegible]

☼德國列武糖尿丸

[illegible]

【列武糖尿丸樣形】

注意

服法簡便。睡前每晚祇服一小丸。連服數晚。即覺糖消體壯。如有未明糖尿眞相若何者。本藥房可代爲詳驗。概不取費

星洲小坡大馬路三百零九號至三百十三號　仁濟大藥房總代理

石叻大馬路
庇能新街
怡保列治街
會豐商店
南洋各埠
總批發處

至聖水
批發大平

達濠福芝館特製

此黃丸專治黃食黃腫四肢無力應驗如神兼治婦人閉經長流白帶皮黃骨瘦及男婦長寒發冷等症功効極速

每瓶四角每打四元

石叻大馬路 怡保 庇能 會豐商店 發批

先天不足　後天失調

每打八元

每瓶八角

此丸能治　病後欠補
夜夢遺洩　夜多小便
腰痛脚軟　腎虧精冷
勤務傷神　請試服之

南洋總代理 石叻 庇能 埧羅 會豐商店

鳳凰標汽水

水質清潔
氣味芬香

首屈一指之飲料

價格
大啤純甘水每打六角　小啤純打水每打五角
大啤甜水每打八角　小啤甜水每打六角
特聘先生製水而新鮮承
成機賣每打一元二角半　小瓶賣每打一元

星洲安順路六十三號
鳳凰標汽水公司
電話五六三號
特一公司製版

腎為人身至寶時要培養為宜氣體既然充足弄璋弄瓦可期甚至精血虧損夢中遺洩咸宜保精益腎此丸腎病種種能醫

總批發 石叻 庇能 怡保 會豐商店

國內要聞 二

古物保委會 反對斯坦因旅行西北

古物保管委員會北平分會，昨呈南京教育部，請停發斯坦因旅行護照，原文如左。

竊呈前因英國斯坦因旅行新疆甘肅，擬近代歐會，因從前中亞考古學家即英國斯坦因，擬來新疆甘肅新疆考古，各省當局，擬考察經過，等情，竊斯坦因擬會同調查，經查前次確實，經查斯坦因擬在中亞旅行將三十年，所有成績已經英國學者所共見，故斯氏往昔之行程，實有不可不警惕者。[illegible]

援湘艦隊戰情

★陳紹寬呈行政院及總部

此次海軍部代部長陳紹寬督率援湘艦隊，[illegible]呈文如下：[illegible]

藥奇可猿草油

猿草油的來歷 及猿猴的分別

猿猴之分別在於尾　有尾者爲猴　無尾者爲猿　但猿則較猴於人性　謂之猿子草之發明　則可見一斑矣　蓋印度佛非山之猿　如有患病者輒能自採一種草嚼食之　其病卽愈而無不驗者　迨日久被土人得午偵知　乃以此草試驗於人　始知其功用之大　稱爲仙佛之靈踏所致　但據奇可之試驗亦確有特別靈異　於是將此草之油配以良藥而製供世用　經年來爾場冷淡　非論發生靈的時機　因思此藥見功極速　而且風治　症極多　將必人定可以勝天　乃較諸藥　部份的資本而與衆此油每樽油價三分三釐數價每半磅估四占每打估盤四角二部每樽三占半發賣值銀四角四的　爲猶散二

因以從一千打爲限新出世不計本此油可指可食可作三四年之用專治風痛氣痛喉嚨痛咳喉嘍腫脹肚痛外感各症兼保家中常備要藥另有大罐的每罐三角八

藥奇可止咳丹

我全副精神所注的止咳丹

咳藥之靈驗者　市上殊非少數　惟多辛熱之劑　而不能驗於久咳　或驗於寒咳而不能驗於熱咳　蓋因製藥者　祇知用破氣之藥　傷寒傷熱　無法統治　以致最輕之咳亦久延歲月　症更深重　殊爲可惜　奇可所製之止咳丹　無論傷風咳　肺癆咳　寒咳熱咳新咳久咳氣喘等症俱極靈效非常　久已藥驗名聞十有餘年　諸君試思　本坡乃一掌之地　銷路無實驗　又豈能常得多人之信用乎　唯有請君一印試之　每盒五角

專治皮膚各病的　百藥油　皮膚水

此皮膚水靈驗非常專治瘡瘍瘙癢各種皮膚病　其他各種皮膚病　如濕毒瘡癬爛腳等症　止癢香不污衣　價五角

二角半又香橘名　百藥油　治損手傷脚皮膚熱毒惡水不止　腫毒癰瘡瘰癧等症發時無論痛痒輕重　專治　與皮膚水治法不同須分別用之每罐三角

檳山街四十六號　藥奇可啓

久咳丸　哮喘丸　防僞

治咳專門醫師　唐拾義　發明

久咳丸　草咳　防痨

哮喘丸　止喘　除根

世界各埠　均有經理

上海廣州香港　大藥房　發行

有草咳痨損之效有防痨保肺之功成藥宜若學者宜證驗服以免僞肺成痨也

此丸專治哮喘氣促日夜咳嗽　發作之時喉中有聲痰白而黏　以此丸立制喘止痰消

每盒包內必有貼單　須付四可換美人畫　須券　是僞造切勿受欺

總代理　檳城石叻大馬路　發藥店

嘉東伙食房承受聲明

加東巴桉逸依缽古士律門牌四十四號嘉東伙食房營業生意原日係李公樂一人開張，今因生意停歇，將該伙食房出頂與李公樂人承受　嘉東伙食房生意店底傢私等物及應中之字號盡皆承受　如有人與該店有何瓜葛　須限期內向出頂人理明　過期概與承受人無涉　特此聲明　以免後論

民國十九年七月五號　出頂人李公樂　承受人嚴盛基　仝啓

【卅】

此種白葡萄酒

乃一最可口之飲料　亟爲人們所推崇

一般曾受醫藥上之婦人恒覺此酒有莫大之補質于其中且係極開胃之補品

唯一輸入人　星洲檳城　士律有限公司

SOLE IMPORTERS:—
G. H. SLOT & CO., LTD.
PENANG and SINGAPORE

【二四】

EASTERN UNITED ASSURANCE CORPORATION, LIMITED.

聯東保險有限公司

石叻廠六甲街門牌三號C三樓

中國人之保險事業應惠顧中國人之保險公司　敝公司之設係完全保水火險并摩托車各種損失賠償快捷公道保費低廉使僑胞財產永固區區保險貴各僑商業中不無少補耳倘蒙賜顧一律歡迎

正主席　副主席　董事

醫生睡眠的問題

做醫生的人，因為日間診症配藥，工作太忙，所以到了晚間，精神非常疲倦，一到枕邊，都去與他的甜夢了。人們如在三更半夜，忽然發生了肚痛、氣痛、或暴病急症，要找醫生，是一個最大危險。因為醫生已在甜蜜的夢鄉裏去找他，損耗時間，必損失很久，其中點悞掛，診症配藥，亦有許多不好，迫不及待的急症，又那能待你從容佈置，所以我們對於醫生睡眠問題上，為思患預防起見，必須購備永安堂虎標萬金油，八卦丹，清快水等良藥，不論內外各症，一搽即愈，你如果買便了，那末萬一晚上發生了什麼病痛時，就可自用施治，不然找醫生了。

瑞昌西藥行鵝鴨牌良藥

南洋總代理石叻庇能暹羅大吡叻會豐大商店

總發行所永樂街門牌四十一至四十三號瑞昌西藥行

牙痛　慘過大病，又受苦，又吃虧，飲不得，食不得，見人飲食眼光光，祇得吞口水

鵝鴨牌止牙痛水，專治一切風火牙痛，具有藥到痛止之功

總發行永樂街瑞昌西藥行

一刻難忍

喉嚨不舒，咳嗽難忍，且易傷身

請用独有神效之鵝鴨嘜止咳丸！

各埠藥房均有代理

香港永樂街瑞昌西藥行總代理

清導丸居家必備

無米之炊

巧婦雖為無米之炊，但偏巧婦亦將見無米之苦。清導丸為平肝利氣之良藥，不時服用，匪特可使婦女容顏秀潔，口氣芬芳，不為社交之障礙，即偶遇夫君惱怒，投以該丸一粒，亦可平其肝氣，得其溫存，不致於之之鬧時閉戶外矣。如是，誠可當巧婦之名而無愧矣。

江蘇沐陽縣恆號周君仁昌來書云「鄙人久患肝經不調，大便秘結，近服清導丸數瓶，覺能大解時行，精神清爽，百病皆除，使將可謂也」

統東總發行處英商韋廉士醫生藥局　各藥房均有代售

韋廉士紅色清導丸

PINKETTES

編者[illegible]
十九年七月十日

殘信

三火

一

苦悶的襲來，[illegible]當然不能例外。一九二八年七月下旬，彷若與秋風臨此地，灰色的天空，終日欲雨不雨，遊魂飄定的我，從此深秋景象，愈加我憶打鬱悶來，只是睡覺，以消磨這無聊的歲月。

是一個雨後的午夜，涼風在窗外悲號着，時鳴的是蛩，時有一陣兩陣的鳥聲，刺耳的尖兒，不知爲什麼也不斷地悲鳴。這時，輾轉反側的我，無端引起了無限，往昔之陳跡，在一度重現於腦際，而幾使我難於忘情的，却是死去今已週年的M君，這也是我們兩人的「犧牲」，「同病相憐」，所以對於他悲慘的身世，深表無限的同情，然而誰又能全盤深知的他，爲什麼竟會寃死後冤呢！

他本是大學本科一年級的學生，H省人。大約在一九二三年夏秋以前，學校還沒有開課，在秦淮去武之間故鄉的他，忽得了他祖父病危的惡耗，不得不星夜趕長江輪船，回到他的故鄉——H省的省會——去見他老人家最後之一面，趕到家裏，正是一個淒涼星晨，疏疏地下了幾點雨，等他趕到病床之前，祇可憐的祖父，只向他望了一眼，我們的嚴肅浮上一個溫和的微笑，這以後，隔不了一分鐘，便悄悄地離開人世了。

把喪事匆匆弄完，已是秋風過後，悲痛之餘，祇以難歸於來，使得他身心痛困，且悶悶。在那年春初，他也得了戀愛的瘋病，經過兩月的努力，在氣之中有一得Grace，對於他與病的人，却是他生的伴侶，一半也許是爲好奇心所驅使，竟在那年的深秋，同他締結的從逆，他們兩顆熱烈的心[illegible]的身體，離回他的母校還沒開課，他却像着心急地自家去了。

我到他校時，已是三年級的學生，從求也許是奇學，未讀一年的光陰同學，竟在這深深之中，不時同遊。晚上，他常是個同學生呢。這深深時，却滿懷熱情，去追求他底[illegible]，唉，不料死神，年，受損的他怎能終於便得這樣離陰暗的，也許是嬌病倒了，終也不起，什麼也不掛，他再與國內的[illegible]還能結識呢？

二

在由巴的M場，離這遠的他與深深的聯絡，可惜，除了他不的之偶爾，他在異鄉流浪去，就驚聽了他的死信。我知他年齡的最終着，也是在此地，我他什麼也沒有，關閉着不上，年，每當我們在[illegible]，流夜滿眼月時分，總有些個人影在那兒遊蕩，隨手[illegible]，狂入，[illegible]，總不是對人，就是，有時我。

在每次談話中，他的身世，他倆，我也知道了不少，他是家中唯一的獨生子，在那種無形不當的社會還能有有他的雙親，[illegible]力，撫小護看，也很有中的人勞碌，所以深深[illegible]他，說他將來有價值。

現在他也許是很悔恨，如果還一朵，也有不小的福份，他家裏說，有個相當的商人，其爲要想[illegible]一位姑娘，

雖是中產，却最過着慣了的。自從反正以來，有女兒的都得讀書，不能算大足，並且還得認識幾個字，到洋學堂裏去時光，他當然也不能例外。女兒一天天大了，因沒有遇到人家，賢亡羊補牢計，也把他送去讀書，去受不完全的教育。起既還很不錯，若是M君光陳，還有一個引人心動的條件，就是接濟他到大學畢業。猶猶自愛的M君却一笑什之，拒絕了他的要求。就在那年夏秋兩季發病，病漸漸好了，誰知竟了一個心愛的少女做個，得了不治之症呢！

假使他，讓家道中落，却死也不肯低頭乞憐，而那個富當到他朋友家中來的女友W君，却愛上了他。他因失學，困居無聊，唯一消磨時間的處所，就是Y君的小家庭。Y君寄居異地，在H省某中學校謀了一個位置，和他情近，久而久之，意氣相投，也感覺有他常來閒談，以消磨時日。在一個初夏的黃昏，因Y夫人的介紹，得認識了這W女士，從此在常晤會。但對異性抱門羅主義的他仍然增友誼。誰知他竟到了自熱的極度，託他的至親來說合，也不知道什麼原故，眾親竟從中作梗，說他沒有錢……也許是嫉妬罷！人口難封，慢轉相傳，從這惡的話語中，才知道他自家受了一場侮辱，悲憤極了。我也不知道他說！多少次數，每談及此，他總傷感過他悲加感傷了。不知道他那時受現代萬惡制度底躁下的那高少女，現在又怎樣了？頗她能選一家好人家，能享受家庭中團聚之樂罷。

三

當他死的時候，現在想起來，還有點寒慄呢！他那圓睜(目光)着的眼睛，彷若看一般陰冷而墨怖的光芒，追射出來。其實若知這他不滿意社會，同樣的生死中，也無若無業，廢一般的過去，得到了人們的白眼，還受一場大騙，家祖說怎能瞑目呢？

不知道什麼時候，他手中還緊握着一方鈔帕，那鈔帕已破爛不堪，只餘兩個字碼，還帶着些香氣。我們拆開就這是他已妻的遺物，且在我想起他的情懷——下。——

我們卻不是很惆嗎？也是個深戀纏綿的情懷的人，搗亂怎樣由他了家庭。然而在家自傷，預想幽幽消沉的日的中，甚而對說這時，自由戀愛呀，由也無可無不可，解脫舊式訂下來的一個不相識的女子，也不反對，對於非常的憤懷，他覺得他是個新時代的犧牲者。縱一半不論，却被一種莫名其妙的力量卻制着，並不是怎樣隔着，也不說甚麼變化不能傾，更不願為此將華麗浮華幸福着。他常常這樣地自相，自家的老是還沒說不好，過去我的社會，這種是沒有的現象，也許是很可笑的。他的夫人性情很溫良，不覺評話，不怕嘈雜，但却有一種小姐思議的自然的。不要過門未及半年，就輿世長辭，不幸猶大婦在串（賓），他且親親自的夫人，示知道離婚了幾許熱淚。

也好，獲不到中年的他，非結束了那悲慘的命運。想到且！這地獄的情景，Schiller的我，也傷寒了。

（未完）

長生論（續）

嬌雷

三

對于長生的觀念，人可由以上兩種組對不同的主張去制世趣。這兩種說法，在兩種的觀點上，時時被趣不同樣的情花。然而，生在世間的我們，應該檢點一種態度？肯定呢？否定呢？

無疑地，前其種極端的得嚴無嚴的人，就都不能肯定人生。因為這是兩個極端，並兩者是消極的狀態時。我們應該熱誠奮鬥入作，積極的去實實，不生於

快四則罷，一生出來，總得努力去探求一下才好。曾伯納說：『當我想與比我自己還要好的東西的時候，我便一刻不停地要去把這造成或替這開拓路途。這是我一生的準則。這是我內心的努力，想不絕地把「生」的熱留引到較高的組織，較廣，較深，較強的自我意識，及更明白的自己理解。』（人與超人）這種不斷的追求，即是人類進化的演進。一世紀的人們，已非中世紀那樣的愛憎，懷疑，苦悶了。現在是充滿着力的光明的活潑的精神了，正如清晨的草木，飽滿着露珠的般勤。尼采的所謂生之欲留，和柏格森的生之躍進，賢則他們的立腳點有的乃站在唯心論的立場，惟對于生，則是同樣的迷戀，讚美。社會是整個的，人類是社會的，我們的一舉一動，都要受社會的設定，絕不容你自己的發展。其實，我們的行動及意識須受社會的支配，個人和大衆之間又是緊緊緊着一條線，都甚要先從生活話，那麼就應該由大衆出發才對，否則便是空談，無補實際。好些人主張什麼發展自我呀，擴大自我呀，結果常常流于自私自利。所以，現今我們應該從空闊的實際上講。

自然，生活有時常使我們以不安的動搖，因爲現在的社會是缺憾的，人在其中，怎會免去一切苦厄而是足呢？然而絕不能因此而逐失望，失望乃最容易的事，那是走向滅亡之路。像那厭世，義者，享樂主義者，整天受歸于痛苦悲觀的侵襲中，鬥爭的念，鬥爭的決心！這，恰如人在大大要飲食，否則便會死，倘有一些人因厭惡飲食之無意義，加以嘔吐，而又不願意停止，這要食下去；我們將怎樣的說對呢！高爾基說：生活，表現，絕論，只不要忘記最後——一話。一若人是生不死似的，將現在的剎那視為永遠一般，仔細尋味，這是人們的智識。一這信不錯！我們不要以為人生太短促；努力，向上，追求都是空洞似的標語，我們的當為。惟其太短促太匆忙，我們才應該加倍努力，追求，向上！倘若能夠像高氏所言，把現在視為永久，拂去一切的不安苦動搖，暫時之中，也會得到靜明的生活罷。這便是人生的實體，真的永存。

長生，不消說，誰也願意的。但是，自然告我們：人類並不是奇蹟，他和一般動物的生存沒有兩樣，有了生，必有了死，正如有始，必有終一般道理。我們自然而生，也自然而死。懼怕嗎？那是無用的。時間迅速地轉過，死的陰影終有一天會說罷來，到了那時，你無從抵抗，也不必抵抗。我們只要明白人和的生存和動物是一樣，對於死，總可釋然的。生之肯定者，只求不死與永久，故相信靈魂不滅。這種自慰的方法，我們也大可不必學習。只須認定現實即永久，對於一切，抱着積極，那末，過幻即到變實在罷。在人類的進化史的波浪中，如其有着我們的一朵浪花，那浪花，便是不死的，永存的。只要一滴的功勳，能夠利益着後世，能夠利益着人羣，能夠利益着後嗣，那人便是不死，便是永生了。

七月四日參島小樓

覺悟

黑青

誰也曉得，S島的人是不知道夜的。黑暗還未聚攏來的時候，輝煌的電光已照遍了全島，紅的，綠的，黑的，白的，男男，女女，老老，幼幼，徘徊着的，買東西的………仍舊像白天那樣熱鬧。

然而，在此熱鬧的地方，現有如我這樣寂寞無聊的

人在，這也許會給人們引為值得記異的事誼。

那晚上，大約是十句鐘了，胸中鬱抑的我，漫無目的地步向街邊，儘晴那夜景的進映，伸聽舞場的狂噪，看着很白的月亮，而把滿腔煩緒遣散。但總沒有打結，倒反而頻添「幾許」！

在夜裏深夜閒的街邊原是很少人來往，而這時却有兩位青年，席地而坐，在與都要從膝地坐談着。——

「康，不說使能，說起來實使我痛心！世界上，還有像我這麼當十的人嗎？就有像我這一位子擔過不滿的人？一家四口，都靠父親背着力換錢來維持生活。自然，貧苦人是慣吃氣的，但總料不到竟遭那樣的慘禍：：：唉，我的運命！我這不堪的運命！」左邊的那一個這樣說。

「伯山，你不要誤解罷！青年人前途是很偉大的，有希望的，難道一個「苦」字，就會害了一生不成？」另一個這樣安慰着他。

「康！你說的話很對，我也不管沒有那樣想過，但事實如此，是不由我不抱恨，痛心的呀！」

「痛心什麼？抱恨什麼了？」

「我抱恨的，是我的父親死得太冤枉，家庭那樣遭着摧殘！：：：」他的聲音有些顫抖，說不下去，像哭泣的樣子。

「伯山，怎樣呢？究竟你父親怎樣受冤？家庭如何被摧殘？」康很焦燥地問。

「是去年六月，那八角錢戶口捐，我父親不能照時繳交，就被所謂維持地方治安的警局拘捕去，指爲什麼亂黨，什麼陰謀，因此我父親竟死在他們的刀槍之下。藏藏一聲都被誣殺毀私光！唉，貧苦人誰曉得八角做月租，便算是什麼亂黨嗎？什麼陰謀嗎？好就該死？家就該摧殘嗎？」伯山的聲音暗很憤恨地將他父親被害，家庭遭摧殘的事從頭到尾說了一回。

此時康緘默着沒有再說什麼，但嘆了一聲：「唉，天險得！」

停了一會，才又撥了似的喊喊起：「殺，殺：：」再把聲音放低慢慢的說道：

「山！這樣說，你爸爸實在死得冤枉，家庭遭遇實在可憐。但我們也得想想，在這現社會像你爸爸那樣冤枉，家庭那樣摧殘，恐怕是很多很多的罷！要知道殺人誣罪的手段，便是他們的慣技。現在你既有這樣不平的事，我也不客氣地對你告訴一聲，在這萬惡的社會，簡直是掠殺搶奪的大蘇們的大樂園，反正是老百姓們的困園地獄，我們一切痛苦慘劇都是這個社會所給的。你爸爸那樣冤死，家庭那樣遭殘，又何嘗不是這個社會賜給你的呢！伯山，我很願意你深深地明白，勇敢前進，負起青年的責任，跑到革命戰線上去，同着你的同病相憐的兄弟們攜手共進，做出一個新的社會，才能擺脫我們的一切痛苦，那也是我們的最後勝利！」

這時他便個束皮帶，披重衣的敢當警兵從後面跑來，他倆的話語也停止了。會兒，又說着：「啊呵，十二點鐘啦！回去罷，回去！」

當時我便同向一看，他倆已不知去向，此時我便打道回來。一路走着，一路想道：「在這殘酷的社會裏還有那樣勇敢的青年，并且有那樣勇敢奮鬥的決心。可佩！大約光明的日子是不遠了，人類解放的時期也正在日前了，現在只待我們努力罷。」

一九三十年六月八日。

國內要聞（一）

蒙古會議結果圓滿
●代表團招待報界●

[illegible]

瀏陽慘劫
▲屍屋十餘七八
▲人民死逾數萬

[illegible]

張錫杰接任代理廈公安局長
聲明不更動局員

廈門六月廿一日訊．民政廳新委廈門市公安局長張錫杰．定二十日上午十時．[illegible]

唐紹儀談中山縣訓政設施近況

[illegible]

明日在省召開中山港海　訓委會議中山港海　關定七月一日開關　訓政以交通治安兩　項爲重要。。。。

[illegible]

張桂軍已迫近粵邊
▲搬校新聞防潮汕

[illegible]

新加坡善後會啟事

[illegible]

十足成熟之威士忌酒十五年之陳舊爲人人樂於購飲者得世界上之品評家所賞識

代理人 檳城 星洲 士律有限公司

AGENTS:—G. H. SLOT & CO., LTD.
PENANG and SINGAPORE.

介紹名醫

[illegible]

介紹人 [illegible] 公啟

物質救國

喜雀香烟

喜雀一鳴　兆我吉星
利權共挽　中外馳名

孫總理云。華僑救國。斯言也。可知海外救國之士。大不乏人。本公司亦爲救國事業之一。凡我同志。無不同聲相應。故特將喜雀烟吉罐六個。換喜雀烟一罐。以鼓勵同志救國之誠。

中國南洋兄弟烟草有限公司啓

民國十九年七月八日

□將來之新中國（壹）

本大中華軍國因愛國軍人互爭地盤蟻民直接間接而致死亡者實屬不少且當下本中華軍國經濟九分動搖蟻民職業十分恐慌對於混爭一事可望繼續加烈能使本大中華軍國人類滅絕而後止至該時吾華僑可攜手歸去新創一美滿而和平之新中國此或諸僑胞必多所贊同也因此之故吾華僑爲長存種族上着想對于保養身體及製造國民之方法實當留意

必多力VITONIC藥片乃荷京海牙究性化學廠所配製最關於生殖及補腦強身吾華僑亦不可不聯思而注意及之該藥片有男女性二種男性者係以雄獸之睪丸大腦垂體胸腺攝護腺育亨賓等配製女性者係以雌獸之卵巢大腦垂體腺乳腺等配製備有詳細仿單函索卽寄每樽銀二元各埠曾豐商店亦有發售

新加坡總代理處 大馬路 神農大藥房

Sole Distributors for Malaya and Dutch Indies
MEDICAL OFFICE, SINGAPORE, S.S. 100, North Bridge Road.

國內要聞　三

鄂財廳請中央補救鹽產損失

▲在不得已時將向…
▲統稅未便如期裁撤

湖北財政廳呈財政部文：略謂湖北省十八年度歲出預算：總數為三千零八十七萬餘元：歲入預算總數為一千七百九十四萬餘元：出入相抵：不敷一千二百九十二萬餘元：即就本年度經過情形而論：甚覺在支出之數：每月計需一百七十餘萬元：實在收入之款，每月平均約一百二十萬元左右：實際不敷每月尚在五十萬以上：至統稅收數：在十七年度為一千一百三十六萬餘元，平均每月九十四萬餘元：佔全部歲收百分之七十三強，十九年度九個月中為七百二十萬元，平均每月八十萬元：本佔全部收入百分之七十：其餘各項稅收，每月平均不過三十餘萬元：僅佔全部稅收百分之三十左右：最近四個月以來縣試公署：剿匪保安團，以及剿匪等費臨時用費之增加：需款甚鉅：適因匪禍蔓延每月共需一百九十九萬餘元：此乃必不可少之支款：全恃統稅收入以為挹注：是鄂省一切支出實賴統稅收入：關係異常重大：裁統一事，早為中央既定之政策：自應積極進行，職廳自奉到十月十日裁釐令後：即經積極籌備裁撤統捐事宜：尋就抵補問題：詳加討論：當以為鄂在十七年預算裁撤時曾經分兩種方案：一係舉辦特種營業稅：抵補裁統之損失：一係製定營業稅大綱：由各省舉辦：但因特種營業稅地方損失之鉅：惟此種種方案均有若干缺點：就特種營業稅而言：在中央裁撤會議決議案內：固有可以用此代替之意義：但湖北統稅收數，以過境貨物為大宗：本地出產極為有限：倘仍特種消費稅之物品：是屬係非生活之物品：而大宗貨物：則僅棉花一項：其他更無可興舉：將來稅收之少：可以預知：實無抵補統稅之能力：就營業稅而言：湖北全省精華：只有漢口一鎮：漢口設有特別市政府：如欲舉辦：其徵收管轄必須先由中央劃定：方得進行：否則決無結果：其他各縣均係鄉村小集：收入能有幾何：且進行甚難：亦非短期間所能著手：以之抵補統稅：實屬渺茫：此外就田賦而言：湖北近年田賦收入僅八九十萬元：本有整理之價值：將謀根本辦法：亦非此急遽：但湖北田賦積弊：自洪楊以後，欲求整理：非徹底清丈不可：而清丈之事：非數年乃至十年不能竣功：在其進行期間：不特無稅收之增加：並須有大量之支出：更不足以謀于抵補：其他雜稅公產等等：如欲整理之略事：亦不能將統稅收入十分之一：況月以來：再三研求：反覆籌度：在鄂省實不能再有抵補之良策：查鄂全縣雖不良之稅制：而依靠之緣首起于來源稅之增加：自十八年貳月一日實行七級遞減稅制度：以迄之時期以來：一年間收入一萬五千二百七十六萬餘元：較之十七年收入八千二百卅餘萬元：已增加七千萬餘元：此增加之數：即預備裁統之結果：將來裁企統統：與自平衡稅同時實施：其增加之鉅：實可預斷：是故整與增加國稅為補抵損國家關係：裁統之損失：由國稅增加項下撥補：乃在原理上不可移易之請求也：於第一次裁釐會議決議案內：有釐金原歸地方主徵者表歸中央時由中央照額撥抵之決定：由此可知中央一方決心裁釐，並使利起見：將釐金收歸中央：一方亦顧全地方事實：而不能不予以充分之補助：職廳研究結果：準據上述兩種理由：及貴部中央協助地方不足之意義：特為懇請約部在國稅範圍內照成電所開統稅十八年份收數：予以照實撥補：並擬具方案三則：以備採擇（一）將國稅附加營業歸鄂省徵收：擬稅附加本省者方收入：使因寧業國係無歸中央：現江蘇江西湖南及其他省份均有每斤附加：湖北省亦有方徵收：每年約可得六百餘萬元，（二）由職廳試辦特種消費稅：職廳對於消費稅之主辦：本無甚成見：惟因改辦便利起見：亦可代為試辦：其收數之多寡：不能預測：應以實收數為抵補數：（三）以上兩項不足抵補原有統稅收數時：應請中央在國稅增加收入項下如數撥補：湖北財政實無與統稅關係如此重大：在未得約部確…

葫蘆島將開工

▲紀念碑文已由張學良撰就

[illegible]

衡耒大戰後之粵局

△張白等部退衡南寨向南始
△桂軍一部向寶慶小北江

[illegible]

國軍龍雲部進攻南寧

[illegible]

承頂聲明

[illegible]

十九年七月七日

用貨亞司匹靈與熱疾戰

用眞亞司匹靈之特殊利益可述如下
（一）眞亞司匹靈迅速退去高熱
（二）眞亞司匹靈有發消作用能夠助毀滅發熱病菌
（三）眞亞司匹靈為產婦中之除病劑
（四）眞亞司匹靈為最純粹安全之藥品

胃熱症

瘧疾

「七」

從無人可以不需

GENASPRIN

此安隱商標

每瓶三十五片
各藥房及雜貨店均有代售
英京然那斯布有限公司製造
代理人　軒利華有限公司
【昔日為吉氏有限公司】
星洲　檳城　棉蘭　曼谷　吉隆坡

Agents—
HENRY WAUGH & CO.,LTD.
(formerly Katz Bros., Ltd.)
Singapore, Penang, Medan, Bangkok and Kuala Lumpur.

咽喉中之弱點

啤士 PEPS

啤士藥片排除毒菌止痛消炎功效卓著

傷害如服啤士藥片極有滋補之功洵為有益之品也

啤士藥片為療治咽喉炎及熱喉痧發熱症等之最良咳嗽氣喘各種之靈藥安抵老少之均有效驗

君之咽喉如覺發熱疼痛食物艱難此係患乾燥哀喉所致即服啤士藥片可以免此疼苦痛楚。此靈驗藥性由食管達於各部筋絡使微生蟲斷絕生長疾膜減除胸中暢快各種病源從此消滅凡在污濁及嚴寒之空氣中呼吸於喉管及肺部易受。

請即服此馳名之順氣補品

啤士係用巧妙之罐封固每罐七角半可向各華人藥房購買　【一】

代理星洲大馬路中英藥房

緊要啟事

[illegible]

[illegible]商會啟

民國十九年六月十八日

葛提化裝 是再漂亮也沒有的

時髦的粉盒　可說是精緻

上圖的粉盒不過是葛得麗盒中的一種還有許多顏色鑲嵌都不靜混了。他盒上的顏色是特別爽的又是很時髦摩登樣式非常幾緻雅幹不系縷。盒內還有一個小鏡帶粉模可證明盒最精巧的葛提的新變化（圖）

唯一代理　杜麗兒弟有限公司　石路　[illegible]九號

COTY

當午夜時

君將以何法對付嬰兒之腸胃病乎請予以伍德沃消化不良所致之腸痛（與嘔吐物）消化水此水確爲良藥使其離險也（圖）

WOODWARD'S GRIPE WATER

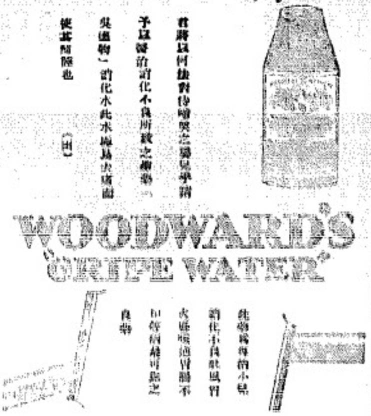

此藥爲嬰孩小兒消化不良就風胃及嘔吐腹痛胃腸不和等病最爲可靠之良藥

蟲類與疾病聯盟

當蟲類等進入寓所時即爲已將病菌帶至之時[illegible]

臭蟲蟻，結果成爲戕人類之生命

請用「弗力」以抵抗之蓋「弗力」之功力作大一切害蟲遇之無不立斃

種種傳染疾病皆不能發生[illegible]

FLIT
TRADE MARK REGISTERED

請購買時注意有兵士持噴槍商標者

[illegible]「弗力」之[illegible]

▽▽市況一覽表▽▽

金融類

▲匯兌

倫敦	每圓值二司令三便士	十六分之十一
紐約	一百元值	五十六圓十六分之一
巴黎	一百圓	一千四百二十九法郎
上海司令		一司令五便士七八七五
香港司令		一司令三便士
銀價電匯		十五便士十六分之十三
銀價期貨		十五便士十六分之十五
電匯每元值		二司令兩便士
舊金山	每元值	二司令四便士
德國	每百元值	二百三十四馬克
小呂宋	一百元值	一百十二毛三七五
安南	一百元貼出	三十元
暹羅	一百銖值	七十九元二角
日本	一百元值	一百十三元

▲廈門

香港滙律	一百元銀行貼出	四十四元
申滙律	一百元銀行貼出	五十一元零二五
廈門滙律	一百元銀行貼出	五十元零五
廈門 和豐銀行	一百元貼出	五十一元
大通	一百元貼出	五十一元半
廈門大中局	一百元貼出	五十一元七五
荷蘭 和豐銀行	一百元貼出	四十九元
上海滙律	一百元值	一百五十一元

▲匯　南洋

暹城	一百元貼入	二角五占
印度 [illegible]	一百元貼入	一百零十四六二五
加拉吉打 [illegible]	一百元值	一百零十四六二五
仰光 [illegible]	一百元值	一百零十四六二五
[illegible]	一百元值	一百五十四三七五
[illegible]	一百元值	一百三十四三七五
印巴 [illegible]	一百元值	一百三十九占
[illegible]	一百元值	一百三十九占
[illegible]	一百元值	一百十八占七五

糖類 【每擔】

荷蘭明泉金錢牢糖	四元四角三占
荷蘭女神金錢牢糖	四元九角五占
荷蘭明泉金錢一糖	八元七角半
英國二號金錢每個	十八元二五
英國一號金錢每個	八元八角半
英國四號金錢每個	卅五元八角半
十號庄金錢每袋吉	六十三元六角
十號庄金錢每袋吉	六十三元二五
一號日本糖每袋吉	一元三角二占

廿五號TO明庄新白糖	四元四角七五
二十號明庄新赤糖	四元一角七五
十六號什綿粗花新白糖	四元四角
新港頭正庄冰花糖	四元四角
新港頭神庄冰花糖	四元一角半
十三號明庄幼白糖	四元八角

肉油類 【每擔】

鏡糖牌元寺二號肉油	十九元
關帝牌牛寺二號肉油	十九元二五
冰桶牌牛寺二號肉油	十九元二五
寶山二號肉油	十八元半
永利安上二號肉油	十九元二五
冰鳥牌牛寺二號肉油	十九元
鵝鴨牌七一號肉油	十九元

生油類 【每擔】

廣行八國雙鶴印生油	十四元二五
泰生隆雙鶴印香生油	十四元七五
公興利發走標上生油	十五元
合興盛二珍象標生油	十四元半
張南茂二珍鷹標生油	十四元半
汕頭德豐二珍生油	十四元六角
大光八國日月印生油	十四元六角
潮水OTB 食生油	十四元
又LTK 生油	十四元二五
又A三角標生油	十三元八角

椰油類 【每擔】

本號芳昌廿八庄椰油	十五元
本埠和豐廿八庄椰油	十五元半
又和豐十五斤庄椰油	十七元
又六斤半食庄香椰油	十八元半
福建英娜菊八庄椰油	十五元

蘇類 【每擔】

潮油蘇原庄	十二元半
色春蘇原庄	九元八角
紅日蘇上庄	四元二角
日蘇純庄	三元五角

土油類 【每箱】

蛤蟆二珍庄土油	五元四角半
人標二珍庄土油	五元四角
鶴標二珍庄土油	五元
魚標二珍土油	五元
王帽二珍土油	五元
西標二珍土油	五元二角
十字標二珍土油	五元一角

亞參類

潮水新子赤亞參上	每車	二百三十五元
潮水新子赤亞參中	每車	二百二十二元
潮水牛子亞參	每車	一百九十五元
吉寧上亞參	每車	一百五十五元
碧園上亞參	每車	一百五十七元

鼠尾類 【每擔】

潮水鳥條鼠尾一號庄	三十六元
又　紅條鼠尾二號庄	二十七元

甘文烟 【每担】

巴東順上甘文烟	三十八元
巴東網上甘文烟	三十三元
巴東中甘文烟	二十八元
巨港白甘文烟	二十四元
巨港甲甘文烟	二十一元
又聽庄甘文烟	十八元半
又小店甘文烟	十七元半
又輔庄甘文烟	十七元二五

麵粉類

金盾麵粉	每包	二元五角半
手車麵粉	每包	二元五角
飛天龍麵粉	每包	二元七角
飛鷹標麵粉	每包	二元六角半
黃虎標麵粉	每包	二元五角半
飛馬標麵粉	每包	二元六角
五雞標麵粉	每包	二元七角半
紅龍老麵粉	每包	二元六角半

老枳類 【每擔】

花旗麵粉	每包	二元六角五
水牛麵粉	每包	二元八角
黃人麵粉	每包	二元七角
巨港老枳粒		七元
碁尾老上枳粒		八元二角半
巴新中上枳粒		八元
巴新庄老枳粒		八元二角
巴城貨庄枳餅		十元半
潮水老枳粒上		八元七角半
巴新枳餅九成		十二元半
巴新枳餅八成		十一元半
巴中濱枳粒		七元二角
北干八成枳餅		十二元
寧水券枳平		六元七角
瘋城老貝平		六元五角
北平紅貝粒		十一元二五

老孝類 【每擔】

紹庄老孝貝	一十九元
普通老孝貝	七十七元
萬亞老孝貝	一十八元
一號老孝仁	三十元
二號老孝仁	二十八元
三號老孝仁	二十六元
普通老孝花	五十八元
紹庄老孝花	七十六元
萬亞老孝花	八十一元

粉條類 【每擔】

烟台二號多粉	十三元七五
黃邑一號多粉	十四元半
廈門幼白米粉	十二元半

加蔗棉類 【每担】

士庭庄一號加蔗棉	四十七元
又　沖庄一號加蔗棉	四十一元
又　正庄二號加蔗棉	三十二元
士庭沖庄二號加蔗棉	二十五元
H一號加蔗棉	二十六元
H一號加蔗棉	二十四元
E一號加蔗棉萄	十一元半

白鹽類

金山粗白鹽	每車	四十二元
金山幼白鹽	每擔	一元二角
暹羅粗白鹽	每車	三十二元
暹羅幼白鹽	每擔	一元一角

蔥蒜類 【每擔】

沖金山赤蔥	五元二角
暹新鮮小蔥	三元三角
吊坑火蒜	五元五角
正金山新火蒜	六元
舊潮州大蒜	四元五角
金山大蒜	四元

香椒干類 【每擔】

旺南香椒干	十七元八角
老吧香椒干	十七元二角
三馬頭中大格香椒干	十六元半
又　居牧中格香椒干	十六元
苛葛仔香椒干次	五元五角

本坡新聞 二

華中消息
全體學生歡送先生

華僑[illegible]日[illegible]本坡華僑中學校教員[illegible]王[illegible]先生，[illegible]本坡[illegible]王君自[illegible]中學[illegible]，已[illegible]之久，王君[illegible]，[illegible]全體學生[illegible]，開會歡送，[illegible]以留紀念云。

少女私奔
習染自由　芳心已碎

十[illegible]歲[illegible]人十[illegible]歲，有[illegible]婦人[illegible]，[illegible]年[illegible]，習染自由，芳心已碎，[illegible]前日上午十時許，[illegible]私逃[illegible]，[illegible]往[illegible]局[illegible]。

老人身懷嗎啡
緝私差見疑　將人物拘獲

有[illegible]緝私差[illegible]六十八號[illegible]，於昨日下午二時，[illegible]中，見有一年[illegible]之老人，[illegible]。

婦女暗設煙局
差人耳目靈通　當場人証供獲

昨日下午二時許，有一[illegible]緝私差，[illegible]知[illegible]局，[illegible]有人暗設煙局，[illegible]當場拘獲私煙[illegible]人[illegible]，[illegible]該婦已五十[illegible]，[illegible]押入[illegible]，[illegible]。

侍役離弟
報警請查緝

[illegible]八十四號[illegible]，[illegible]中央警察[illegible]，[illegible]南少年[illegible]，[illegible]一百一十元，[illegible]。

來件

星加坡中華總商會通啟
海峽殖民地航歐船務協約會議之對付

[illegible]本坡[illegible]數十年[illegible]，[illegible]日今之[illegible]大[illegible]本坡[illegible]殖民地公會[illegible]一[illegible]不過[illegible]，[illegible]本坡[illegible]，[illegible]各方[illegible]。

一、[illegible]會[illegible]有[illegible]之扣佣，式佣金有[illegible]吧仙及十吧仙之[illegible]。
[illegible]三[illegible]貨[illegible]扣佣之規定（[illegible]貨人於六個月[illegible]扣佣五吧仙，滿六個月[illegible]之扣佣[illegible]。
[illegible]十吧[illegible]，[illegible]佣金[illegible]，[illegible]此例[illegible]。
[illegible]五月[illegible]本坡[illegible]七[illegible]外坡[illegible]扣佣之[illegible]，[illegible]根本[illegible]。

星洲佛學院圖書館募書緣起

[illegible]一八九七年[illegible]，[illegible]一九一[illegible]，[illegible]。
一[illegible]各[illegible]，[illegible]上列[illegible]之比較。
[illegible]本坡大[illegible]號[illegible]。

一九・七・十・

星洲佛學院[illegible]圖書館[illegible]。

[illegible]人類之文明[illegible]，[illegible]各界[illegible]熱心文化人士[illegible]，[illegible]本院[illegible]，[illegible]。

中南招生廣告

(一)年級　本校招收[illegible]年級新生[illegible]及[illegible]插班生
(二)報告　自七月十[illegible]日起至十三日止
(三)試驗　[illegible]年級[illegible]試[illegible]
(四)納費　[illegible]
(五)開學　本[illegible]七月[illegible]日開學
(六)校址　[illegible]八十八號

中華民國十九年七月十[illegible]日

承退聲明

啟者本[illegible]八百十八號[illegible]，[illegible]，[illegible]。

民國十九年七月十[illegible]日

退股人　[illegible]
承受人　[illegible]

※接第十二頁

錫類

民國十九年七月十[illegible]日市

[illegible]	每擔	六十七元二五
[illegible]		一百七十五元

樹乳類

[illegible]現貨[illegible]士八七五		一角一占三七五
	(買方)	(賣方)
現貨	一角八占半	一角九占
七月	一角八占七五	一角九占二五
八月	一角九占	一角九占半
八月至九月	一角九占二五	一角九占七五
十月至十二月	二角零二五	二角零七五
[illegible]一號花	一角八占	一角八占半
二號上等花	一角七占半	一角八占
二號[illegible]花	一角七占二五	一角七占七五
三號[illegible]	一角六占	一角六占半
[illegible]	一角五占半	一角六占
[illegible]木	一角二占半	一角三占
[illegible]	一角六占二五	一角六占七五

胡椒粒

[illegible]上庄[illegible]	每擔	三十[illegible]元
[illegible]	每擔	三十六元
[illegible]	每擔	三十二元
[illegible]	每擔	二十六元

椰干類

一號[illegible]椰干	每擔	七元八角半
二號[illegible]椰干	每擔	七元四角
三號[illegible]椰干	每擔	七元三角

薯粉類

	每擔	
[illegible]		四十七元
[illegible]		四十一元
[illegible]		三十八元
[illegible]		三十五元
[illegible]		三十四元
[illegible]		廿一元七五
[illegible]		廿[illegible]五
[illegible]		廿七元
[illegible]		十二元
[illegible]		十元五角

麥粉類

[illegible]	每擔	五元九角
三[illegible]	每擔	五元四角
[illegible]	每擔	六元六角
[illegible]大米粉	每擔	五元四角半
[illegible]	每擔	五元四角

遷東煙類

	每擔	
巴東正[illegible]		七十八元
巴東[illegible]		八十元
巴[illegible]		八十二元
[illegible]大肥上[illegible]		七十一元
[illegible]大肥中[illegible]		六十七元
[illegible]		六十元
[illegible]八[illegible]上庄中[illegible]		六十二元

烏白燕類

甘蜜類

[illegible]水[illegible]白[illegible]	每擔	二百三十八元
[illegible]		二百二十九元
[illegible]		二百一十五元
[illegible]白燕		二百零五元
[illegible]白芝[illegible]		八元八角
[illegible]		二百一十二元
一號甘蜜	每擔	十五元半
二號甘蜜	每擔	十五元
三號甘蜜	每擔	十二元半
大[illegible]甘蜜	每擔	三十九元
[illegible]甘蜜餅	每擔	三十二元
士[illegible]甘蜜	每擔	八元五角

日落冬類

[illegible]	每擔	九元半
[illegible]	每擔	九元
[illegible]	每擔	九元二角半

土荳類

[illegible]	每車	一百七十六元
[illegible]白[illegible]土豆	每車	一百八十七元
[illegible]土豆	每車	二百一十二元
[illegible]土豆	每車	一百九十元
[illegible]土豆	每車	一百八十二元
[illegible]土豆	每車	一百九十五元
[illegible]豆仁	每擔	八元
又　中庄豆仁	每擔	七元八角
[illegible]豆仁	每擔	七元五角

燕窩類

	每斤	
一號洞白燕[illegible]		二十九元
二號洞白燕		二十三元
三號洞白燕[illegible]		十三元半
巴城一號白[illegible]		十九元
[illegible]水一號白[illegible]		十七元
二號白[illegible]		十二元
三號白[illegible]		七元五角
[illegible]上毛燕		一百六十五元
[illegible]上毛燕		一百五十五元

碩莪粉類

一號碩莪粉	每擔	三元五角七五
[illegible]上[illegible]莪粉	每擔	三元
下[illegible]莪粉	每擔	三元一角半
中　粒	每擔	六元
幼粒一號	每擔	五　七角半
幼粒二號	每擔	五元半
幼　五	每擔	四九一角五

各色豆類

白白青豆	每車	一百八十三元
透白黃豆	每車	一百八十一元
西[illegible]黃豆中	每車	一百七十元
[illegible]黃豆[illegible]	每車	一百八十二元
[illegible]水[illegible]	每擔	五元五角
牛庄紅豆	每擔	四元八角
新州白[illegible]豆	每擔	四元九角
[illegible]仁烏豆	每擔	五元
[illegible]大[illegible]豆	每車	二百二十八元
[illegible]口庄綠豆[illegible]	每車	一百七十元
天[illegible]綠豆	每擔	一百六十元

米類

民國十九年七月十一日米市

[illegible]紅芝[illegible]白米	每車	三百三十九元
[illegible]紅[illegible]白米	每車	三百三十七元
元[illegible]白米	每車	二百八十八元
[illegible]紅松白米	每車	三百二十二元
乾[illegible]白米	每車	二百九十八元
合[illegible]白米	每車	二百八十八元
再[illegible]白米	每車	三百二十四元
[illegible]紅三光白米	每車	三百二十元
水[illegible]白米	每車	三百一十元
[illegible]紅[illegible]白米	每車	三百二十二元
又　紅印白米	每車	二百八十四元
和[illegible]白米	每車	三百三十一元
又　[illegible]白米	每車	三百二十元
[illegible]白米	每車	一百八十九元
[illegible]白米	每車	二百六十六元
[illegible]白米	每車	二百二十五元
[illegible]白米	每車	二百二十六元
又　[illegible]白米	每車	二百二十五元
又　[illegible]白米	每車	二百六十七元
[illegible]白米	每車	二百九十一元
[illegible]古米	每車	二百五十七元
[illegible]白米[illegible]	每車	一百零三元

▲輪船入口▼

船名	由	到	公司
巴[illegible]	由山[illegible]	十[illegible]到	和[illegible]公司
[illegible]	由[illegible]	十[illegible]到	[illegible]代理
[illegible]	由[illegible]	十[illegible]到	[illegible]公司
[illegible]	由[illegible]	十[illegible]到	[illegible]
[illegible]	由[illegible]	十[illegible]到	[illegible]
[illegible]	由[illegible]	十[illegible]到	[illegible]公司
[illegible]	由[illegible]	十[illegible]到	實得力洋行
[illegible]	由[illegible]	十[illegible]到	[illegible]
[illegible]	由[illegible]	十[illegible]到	[illegible]洋行
[illegible]	由[illegible]	十[illegible]到	[illegible]代理
[illegible]	由[illegible]	十[illegible]到	[illegible]
[illegible]	由[illegible]	十[illegible]到	和[illegible]公司
[illegible]	由[illegible]	十[illegible]到	和[illegible]公司
[illegible]	由[illegible]	十[illegible]到	[illegible]
[illegible]	由[illegible]	十[illegible]到	實得力洋行
[illegible]	由[illegible]	十[illegible]到	[illegible]
[illegible]	由[illegible]	十[illegible]到	同[illegible]公司

▲輪船出口▼

△七月十一日拜五輪船出口▽

船名	時刻	開往地點	公司
文[illegible]	上午九點	往吉里汶	張順美
[illegible]	上午九點	往[illegible]	和[illegible]公司
[illegible]	上午九點	往[illegible]	和[illegible]公司
[illegible]	午十一點	往[illegible]	同[illegible]
荷丁奴	下午二點	往文島[illegible]加勞巴	和[illegible]公司
豐利	下午二點	往[illegible]甘馬士[illegible]	[illegible]
白[illegible]	下午三點	往[illegible]安順	實得力洋行
[illegible]	下午三點	往[illegible]	和豐公司
[illegible]	下午三點	往[illegible]	和豐公司
南洋	下午四點	往[illegible]巴	[illegible]

△七月十二日拜六輪船出口▽

船名	時刻	開往地點	公司
[illegible]下利	下午四點	往吉[illegible]口[illegible]	英國公司

用流利之派克都沃水筆書寫

其快如飛

水筆雖夠供應閣下的文思與閣下的手腕
所以閣下應該一試可得書寫極快之派克筆
茶務買處令以將名聞遐邇最流利之派克都
沃自來水筆予閣下一試並此筆之書寫紙上
極爲流利迅速而又不須用力
此毫無顧慮與經過許多改良之派克都沃水
筆嘴管理其出水依序使中嘴足應用使閣下
書寫絕對不需用力
不斷破碎之派克筆筒能容納四倍筆桿之墨
水故仍甚輕白金之筆尾極爲經久耐用每
支派克自來水筆之筆嘴均是使用者試驗其
輕快與各上等貨店俱有此筆存貨閣下儘可
前往參觀諸君欲得真正之派克筆者請特選
其筆桿上刻 Geo. S. Parker Duofold 之字樣〔五〕

鋼筆桿十四元
次等者十元
再次者七元五

派克都沃自來水筆　掛筆及鉛筆皆可用

Parker Duofold

代理處新嘉坡萊佛坊廿二號威及門多有限公司

此種奧妙補酒
曾給我身體的
強健〔一〕
君記得我如何衰
病，無精打采的
去享受人生的快
樂嗎？後來一位
知己告訴我，那
「夏露氏」之効驗，
果然覺由這奧妙
的補酒，把我恢
復健康呢。想君
亦必愛這滋補的
酒罷，因此酒曾
由全世界的醫生
及病者力爲介紹，
已三十年了。
常飲之，則君必
可常得強健也。

Hall's Wine

夏露氏補酒功效之大無與比倫
[illegible]
上等酒店及藥店及洋貨店俱有出售[illegible]
各埠一[illegible]有限公司

山得爾彌地

此山得爾彌地藥丸爲治五淋二濁最見捷效之藥
蓋如照法服之無論久新輕重痛而且膿只須兩日
痛除膿退濁止淋通再服五天一共七日定可除根
保無復發故泰西各國諸醫無不謂之濁淋聖藥中
國通商各口一總藥房亦無不樂爲代售以愈沉疴
惟　弱頗者須知此藥惟法國彌地一家所製方秘
不傳名馳天下故於每丸藥上有印㊞記者庶非假
冒至其服法初服每點鐘一丸至兩晝夜盡若不間
斷無不淋通濁止膿退痛除如是每天再服四丸至
滿七日定可除根永不復發但於服藥之日必須靜
養毋使勞動忌食性熱之物更忌房事

可由各有代理購買

Obtainable at all Dealers
DISTRIBUTING AGENTS
絅咨鴿父子公司
BARKER SON & CO.
SINGAPORE.

金扑花標萬蘭池酒

此酒物質優良無出其右氣味香醇酒色黃美
誠佳品也
試購飲一樽便知確值代價
各處均有發賣

【廿二州府註冊】

惟一代理牙直利有限公司

SOLE AGENTS—
GUTHRIE & CO., LTD.
(INCORPORATED IN S.S.)
SINGAPORE.

屈臣氏馳名沙示水

南洋總代理
商業代理公司
丹戎巴葛路
電話二〇二一

迄今尚未決解。以致政府之組織。遷延時日。倘長此以往。定必因循坐誤。昨聯同聲稱。主張如若黨事在此數天內不能解決。應取另一種直接而且快捷之辦法。以組織政府。無須俟黨事解決後始籌進行。勿致坐失時機。弄成僵局云。

☆閻錫山已同意從速組織政府。各派代表現促閻早日組成。以資號召。

汪精衛仍遲遲其行

勸駕者雖言之殷殷　但彼此時無意北上

☆北平消息。汪精衛電陳公博着其對于一切動作及黨事政事。須無悖於三民主義之精神者始可做去。汪電無片言談及北上。聞汪此刻仍蟄居香江。對黨政主張。與曩日無殊。因時機未至。雖經各方代表殷殷勸駕。但汪仍無北上意。

聯合宣言已分爲二

可見黨事仍無滿意之解決

☆西山會議派鄒魯謝持等八日已起草一宣言。候同改組派之宣言一同發表。

長沙昨開善後會議

☆長沙昨日開一善後會議。討論湘省各項善後問題。經議決以一部份之劉光中部李抱冰部劉建緒部李韞珩部維持湘南治安。並議決由省府撥欵廿萬元。以爲救濟此次受兵禍之難民。

何應欽昨始返漢口

☆可靠消息。何應欽昨在長沙開善後會議後。始偕其隨員返漢口。

鄂北土匪業已肅清

孝感路車亦已修復　平漢路火車可照常通行

☆鄂北土匪。在孝感與廣水間大肆騷擾。毀壞路軌。斷絕交通等情。已載前電。漢口當局已派軍前往痛剿。現已肅清。匪衆已相率潰散。同時孝感之鐵道路軌。亦已修復。平漢路火車。八日已照常可由漢口抵達郾城。

汕頭當局　擬限制各銀行發行紙幣

☆汕頭當局。因本地各銀行所發行之紙幣。極無限制。往往超過其基本金之上。倘不設法限制。難免紊亂金融。故擬下令限制各銀行發行紙幣云。

越南商約今天公佈

☆南京今天公佈中法越南商約全文。

本報減價啓事　由七月一日起

本報爲優待閱者起見自今天起特將原定報費減低四分之一現將新訂價目列下

		每月	六月	全年
本坡		每月一元半	六月九元	全年十八元
外坡	英屬	每月二元	六月十二元	全年廿四元
	其他	每月二元半	六月十五元	全年卅元

零售每份本坡八占外坡一角

十九年七月一日　本報經理部啓

廣州各界昨日放假

慶祝國民革命軍誓師北伐紀念

翻思當年觀兵嶺南之時。曾幾何時。不知今日之何從也！

☆廣州各界。昨日均放假。昨晨市民羣集國民黨省黨部參與慶祝國民革命軍誓師北伐四周年紀念。

外電選譯

蔣介石　隴海路捨攻爲守　津浦路增兵攻濟

上月[illegible]號上海電。隴海路之西北軍。因有堅固之防衞。故予以猛作攻擊之軍隊。尤其[illegible]開封[illegible]。結果。[illegible]蔣介石[illegible]暫時[illegible]攻擊。始自六月十九號。目的欲得開封。經三星期不斷之戰鬥。[illegible]方死傷不下四萬餘人。蔣介石已增兵于津浦路之徐州。準備以五萬人從兩向濟南攻擊云。【路透社】

英報對我內戰意見　倫敦泰晤士報直言批評

如此現狀係受聯俄影響　南京現政府雖不必深責　罪狀亦不能全加北軍人

○七月六號倫敦電。泰晤士報對中國之內戰。發文批評。謂中國現在之內戰。不能深責南京現政府爲禍魁。亦不能不承認北方軍人對心猜疑。欲擁據甘雄。然要之則[illegible]逸仙之過假[illegible]。影響旨多。因其是使中央威權。喪失信用。遂於叛黨復國之徒。從叛變爲常事矣。南京政府之所謂政權獨立者。此刻仍待承認。各公衆事務均經公開討論。而政務部長之洗亦無負責應付之全權。祇有所謂中央執行委員會者。方能俯發決議之論旨。以致各地方事務。亦依此辦法而行。因此其人民乃不知誰爲真正之統治者。迄上數欵。皆爲南京政府不對之處。然其尚可以維持漸時之地位。尚延殘喘者。則因其地處扼于江下游。據中國之中樞。一切設立均極穩備。故今發達甚崩倒。然其缺[illegible]則宗國無[illegible]矣。但[illegible]使南京政府推倒。由馮閻成立北京政。亦不能使[illegible]相信其政府必能[illegible]現政府。不過匯集之長江流域。實爲中國建設中央政府於江城之南最適宜之地點。則較諸合[illegible]故中國首都於南京。但外國公使館則仍設北京。而北京離南京之遠。如火車無阻。則與西班牙京城馬德里地至倫敦之距離相若。故總道爲[illegible]時比較更遠矣。因民黨爲反對國際公認之南京政府之一人。英國方面因商業及債務關係。在事實上。英使館遲早均不能不被迫而與彼妥商上述各項關係。英使應而生個人與南京政府之接近。因係英國中國間之誼。然事實上一切大權均操諸國民黨執行委員會。而不爲各政務部長所有。遂使外交關於輕鬆得獲及保持其與最有關係之人接近。觀於南京政府近以不屈之態度對待外人之主權及利益。其自爲之難特。最少亦基於公使而之倘僧北京也。最後該報以疑問之口氣云。國民黨政府尚未有成熟時期。因其待強持。然則何異之能謂又孰否改善之乎。【路透社】

英國最近失業人數　爲八年來所未有

七月七號倫敦電。截至六月三十號止。大不列顛之失業人數。共一百八十九萬人。去週間又增加七萬五千人。自一九二一年一月以來。此爲最高之數云。【路透社】

諸君請吸羅奇生紅煙

羅奇生個字號
開創九十餘年
振興中國土貨
專選地道烟葉
自製馬嘜紅烟
辟疫除痰效驗
故孖[illegible]展覽會
政府獎牌紀念
中街二十七號
石叻羅奇生司理人黃德仁啓
電話二二八五

玉成酒廊自釀白米酒
石叻
中興行總發行
電話二六八四

法國墨地干路白濁丸

担保三顆鐘立見奇効

此藥丸創於一千八百十四年爲世界上最靈効之白濁藥踏治五淋白濁尿管腫痛限三顆鐘內立見奇效

有顯病者急宜購服

南洋總代理 [illegible]

高亭

下圖之留聲機性質優美衆皆樂於購置款式甚多皆有存貨如蒙惠臨各代理處或本公司參觀或嘗試無任歡迎

本公司有優美華人巫人西人等之唱片及跳舞歌曲出售

新歌曲陸續運到

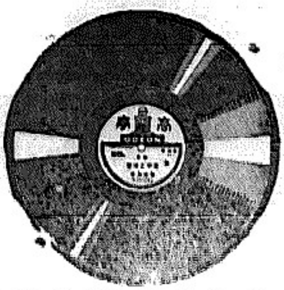

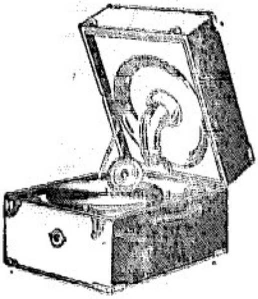

代理處

[illegible]

唯一代理人 士律 [illegible] 敬

AGENTS:—G. H. SLOT & CO., LTD.

PENANG and SINGAPORE

（健康之柱石）

含有極富的維他命建造人身最有効力益精補神無與比倫治療傷寒咳嗽及一切虛弱疾病除講服「達金氏」外實無他藥

各大藥房均有出售

鷹標繁魚油

DAKIN BROTHERS LTD.

SOLE MANUFACTURERS,

LONDON.

唯一製造所

倫敦

達金兄弟有限公司

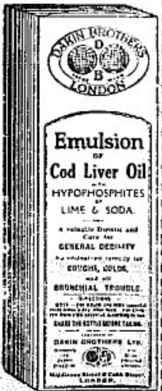

繁魚油藥露

君之衛生幸勿輕忽

諸君若感覺不甚爽快時則「以羅」卽能助君以恢復也蓋「以羅」得世界人士之贊許已六十餘年矣若每日飲用則許多輕微疾病當卽除盡

ENO'S "FRUIT SALT"

「以羅」果子鹽•稱爲每晨之良好飲料

能取出各種菜肴之眞味「」

LEA & PERRINS' SAUCE